

Manuale per il collegamento e l'uso

# Small

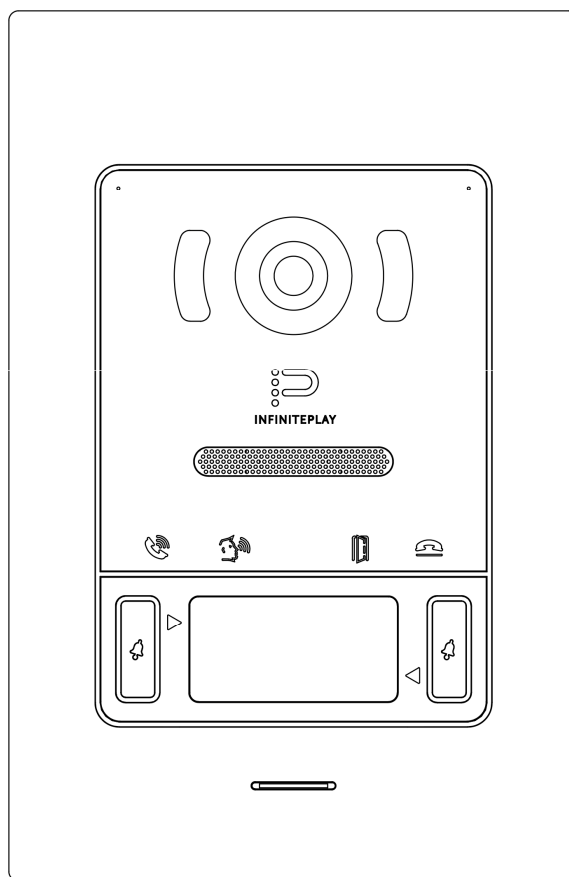

Z1101-Z1102  
Z2101-Z2102

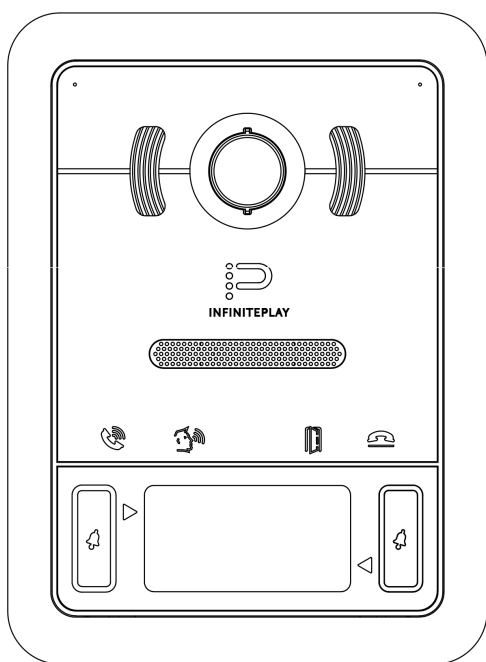

INFINITEPLAY

## Z1101 / Z1102

Targa esterna Small audio-video per sistemi videocitofonici INFINITEPLAY.

### INSTALLAZIONE UNITA' ELETTRONICA ESTERNA

ART. Z1101 – Z1102

#### Installazione da semincasso parete

- 1) Installare una scatola da incasso di tipo universale 503 (InfinitePlay ZT503 - Vimar V71303 - Bticino 503) o tonda da 60mm diametro, in posizione verticale ad una altezza di 160 cm dal pavimento al bordo superiore.

Fissare il supporto a muro utilizzando le 2 viti incluse, come da figura.

- 2) Cablare la targa con cavo Ethernet almeno Cat.5 certificato UL.  
Posizionare la targa Small iniziando dall'alto e poi ruotando verso il basso.

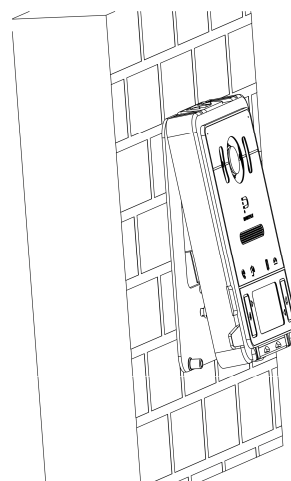
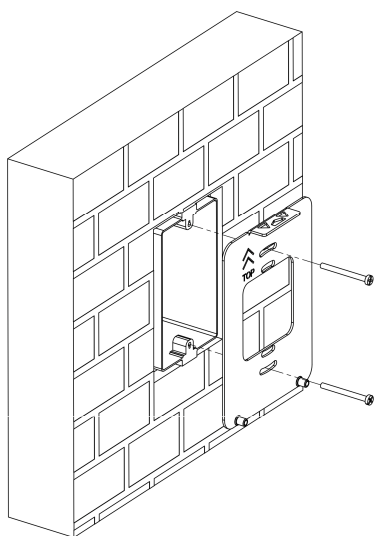

- 3) Fissare la targa Small utilizzando le 2 viti M3x12 Torx incluse.

- 4) Inserire il cartellino portanomi.

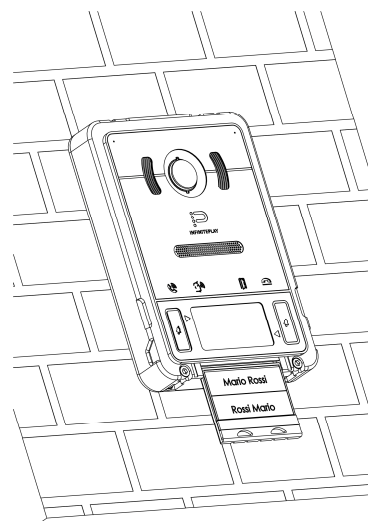
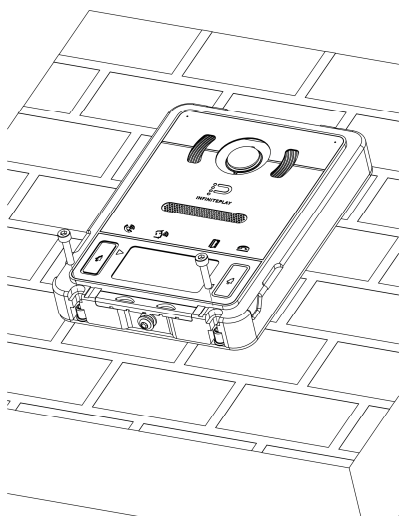

5) Posizionare la cornice partendo dall'alto e ruotando.

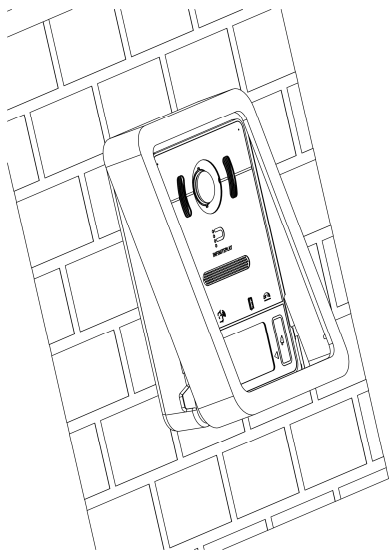

6) Svitare leggermente la vite M3 Torx nella parte inferiore per bloccare la cornice.

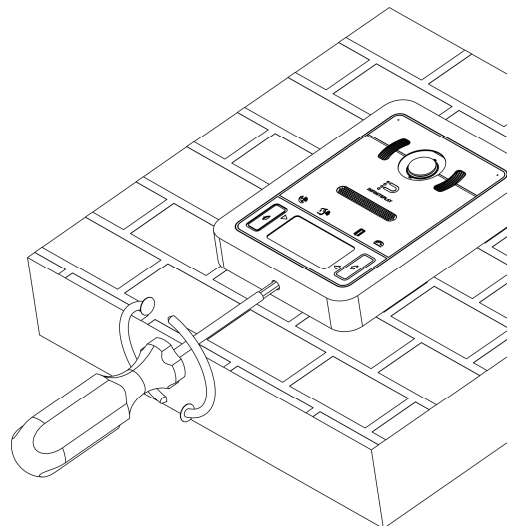

**NOTA BENE:** L'apparecchiatura deve essere direttamente e permanentemente montata su una superficie non combustibile come cemento e metallo. Vanno esclusi supporti o materiali con scarsi requisiti di autoestinguenza.

### Morsettiera

- Montante targhe esterne con connettore RJ45
  - I cavi di interconnessione utilizzati devono essere certificati UL e devono rispondere ai requisiti della CEI 64/8 per i sistemi di videocitofonia:
    - UTP CAT 5e per tratte interne dedicate a sola videocitofonia
    - FTP CAT 5e per tratte condivise con cavi di tensione
    - UTP CAT 5e per tratte esterne con guaina di protezione in PVC
- Tutti i cavi devono essere LSZH per comportamento al fuoco Low Smoke Zero Halogen

### Caratteristiche tecniche

- Targa esterna in acciaio INOX spazzolato AISI 316
- Predisposto per installazione da semi-incasso parete con piastra in metallo di aggancio
- Illuminazione notturna garantita da 4 LED ad efficienza
- Grado di protezione IP54
- Grado di robustezza IK08
- Assorbimento in standby 7mA, in conversazione: 150mA
- Temperatura di funzionamento: -20° a 50° C
- Dimensioni targa: 100 x 135 x 20 mm

### Manutenzione

- Eseguire la pulizia utilizzando un panno morbido, non utilizzare alcun tipo di prodotto chimico.

# SMALL

## Z2101 / Z2102

Targa esterna Small da incasso audio-video per sistemi videocitofonici INFINITEPLAY.

### INSTALLAZIONE UNITA' ELETTRONICA ESTERNA

ART. Z2101 – Z2102

#### Installazione da incasso parete

- 1) Installare scatola da incasso Art. Z9091 o Art. Z9091.C in posizione verticale ad una altezza di 165 cm dal pavimento al bordo superiore.
- 2) Fissare le molle di aggancio alla scatola tramite i 4 dadi di fissaggio M3, tenendole allineate a piombo con la finitura del muro esterno.

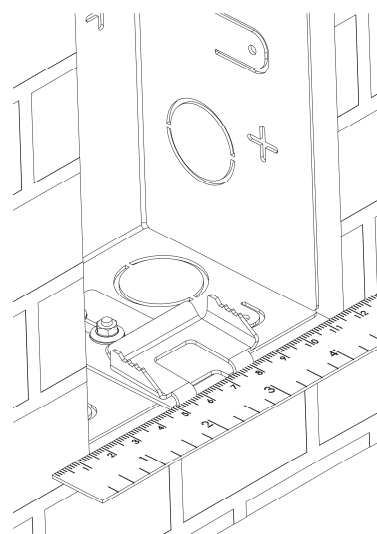
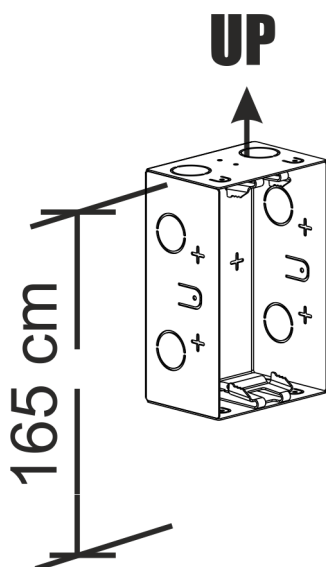

- 3) Inserire il prodotto Targa all'interno della propria scatola da incasso facendo pressione prima sulla parte alta e poi su quella bassa per favorirne l'incastro automatico.
- 4) Per rimuovere la targa dall'installazione utilizzare l'apposita chiave di estrazione.

Prima di installare nuovamente il prodotto chiudere la fessura utilizzando l'apposito tappo, posizionandolo dall'interno, come indicato nella figura qui sotto.

Attenzione: senza l'apposito tappo la targa perde il grado di protezione IP54 e potrebbe essere soggetta ad infiltrazioni di acqua e polveri!

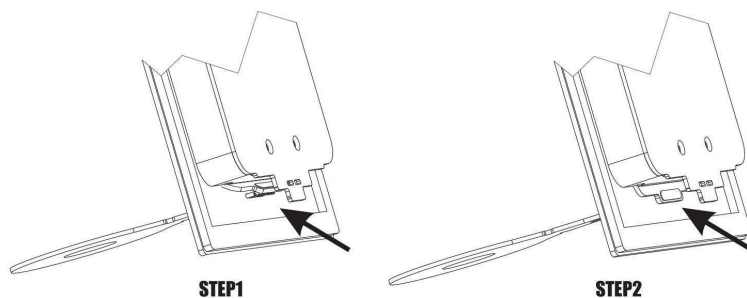
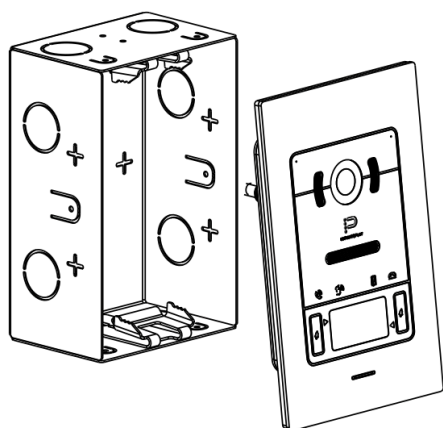



# SMALL

---

**NOTA BENE:** L'apparecchiatura deve essere direttamente e permanentemente montata su una superficie non combustibile come cemento e metallo. Vanno esclusi supporti o materiali con scarsi requisiti di autoestinguenza.

## **Morsettiera**

- Montante targhe esterne con connettore RJ45
- I cavi di interconnessione utilizzati devono essere certificati UL e devono rispondere ai requisiti della CEI 64/8 per i sistemi di videocitofonia:
  - UTP CAT 5e per tratte interne dedicate a sola videocitofonia
  - FTP CAT 5e per tratte condivise con cavi di tensione
  - UTP CAT 5e per tratte esterne con guaina di protezione in PVC

Tutti i cavi devono essere LSZH per comportamento al fuoco Low Smoke Zero Halogen

## **Caratteristiche tecniche**

- Targa esterna in acciaio INOX spazzolato AISI 316
- Predisposto per installazione da semi-incasso parete con piastra in metallo di aggancio
- Illuminazione notturna garantita da 4 LED ad efficienza
- Grado di protezione IP54
- Grado di robustezza IK08
- Assorbimento in standby 7mA, in conversazione: 150mA
- Temperatura di funzionamento: -20° a 50° C
- Dimensioni targa: 150 x 175 x 2 mm

## **Manutenzione**

- Eseguire la pulizia utilizzando un panno morbido, non utilizzare alcun tipo di prodotto chimico.

# SMALL

## COME CABLARE UN CAVO ETHERNET TIPO CAT5 O SUPERIORE

Materiale indispensabile:

1 matassa di cavo Ethernet CAT5 certificati UL

Connettori plug RJ45 certificati UL

1 forbice

1 pinza crimpatrice a 8 pin

Consigliato un tester per verifica cavi LAN

## EFFETTUARE UN CABLAGGIO DI TIPO DRITTO

PIN	Codice colori T568B
1	 Bianco Arancio
2	 Arancio
3	 Bianco Verde
4	 Blu
5	 Bianco Blu
6	 Verde
7	 BiancoMarrone
8	 Marrone

### Procedura:

- 1) SPELLATURA DEL CAVO ( circa 25-30 mm )
- 2) ORDINAMENTO dei cavi come in figura e ALLINEAMENTO tagliando i connettori con le forbici alla stessa altezza ( circa 10mm )
- 3) INSERIMENTO CAVI NEL CONETTORE RJ45 come in figura
- 4) CRIMPATURA DEL CAVO tramite pinza
- 5) VERIFICA FINALE FUNZIONAMENTO con tester

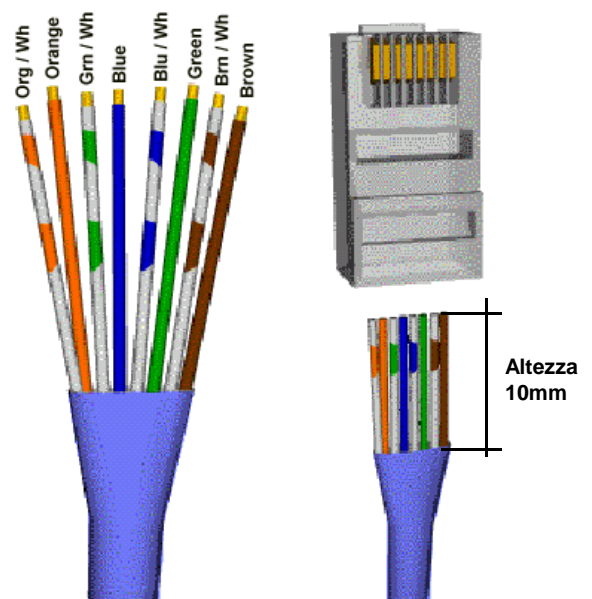
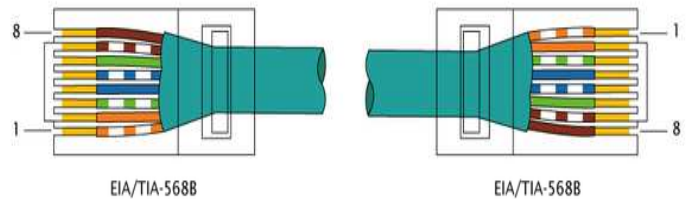
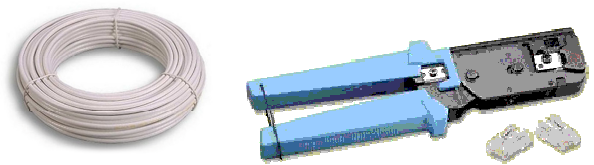

# SMALL

## PROGRAMMAZIONE DI SISTEMA:

Esistono due tipi di configurazioni:

- 1) Tramite un dispositivo interno videocitofonico al momento della prima accensione consigliato per impianti di piccole - medie dimensioni
  - 2) Per impianti di elevate dimensioni è possibile una configurazione del sistema da PC tramite apposito software.
- E' possibile collegarsi a qualsiasi porta RJ45 del sistema "INFINITEPLAY" tramite patch cord.

## IP SETUP INSTALLATORE:

PASSWORD CONFIGURAZIONE: default 000000

In caso di configurazione di sistema da videocitofono viene richiesto di indicare la sua posizione FISICA di installazione

## NUMERO IDENTIFICATIVO DI APPARTAMENTO ( codice a dieci cifre ):

Palazzo 01  
Piano 103  
Appartamento 050  
Interno 04

## FASI DI CONFIGURAZIONE:

Le fasi di configurazione del sistema si suddividono in soli 5 punti:

- 1.IMPOSTAZIONI BASE
- 2.TARGHE ESTERNE (postì esterni )
- 3.ALIMENTATORI
- 4.VIDEOCITOFONO (postì interni )
- 5.IMPOSTAZIONI TARGHE (mappatura pulsanti )

### 1. IMPOSTAZIONI BASE

Possiamo programmare i parametri base per il funzionamento del sistema come:

- PORTINERIA ( si / no )
- SOS PULSANTE PANICO ( si / no )
- VISIBILITA' VIDEOCITOFONI ( tutti i dispositivi / solo i dispositivi master )
- INSERIMENTO ORARIO DI SISTEMA ( con GMT 00 )
- IMPOSTA LINGUA DI SISTEMA INFINITEPLAY
- CAMBIA PASSWORD DI SISTEMA ( default 000000 )

### 2. TARGHE ESTERNE

Questa schermata permette di settare i parametri delle targhe esterne presenti nel sistema

NUMERO IDENTIFICATIVO DI PRODOTTO ( Mac address )  
=B4669800F3

CUSTOM ID: imposta un numero riconoscitivo alle Targhe da 1 a 200

NOME TARGA: es. Via Ferrero

SUBTYPE: (da 1/4 pulsanti , lista su display LCD , bottoni su display LCD)

TEMPO DI RISPOSTA ( 1 a 255 sec.)  
Valore di default 30 sec

TEMPO DI CONVERSAZIONE ( 1 a 255 sec.)  
Valore di default 120 sec

TEMPO AUTOACCENSIONE ( 1 a 255 sec.)  
Valore di default 30 sec

VOLUME AUDIO ESTERNO (0% a 100%)  
Valore di default 77%

SUONO IN TARGA ( si / no )  
Default impostato su SI

**SALVARE LE IMPOSTAZIONI PRIMA DI USCIRE DALLA SCHERMATA**

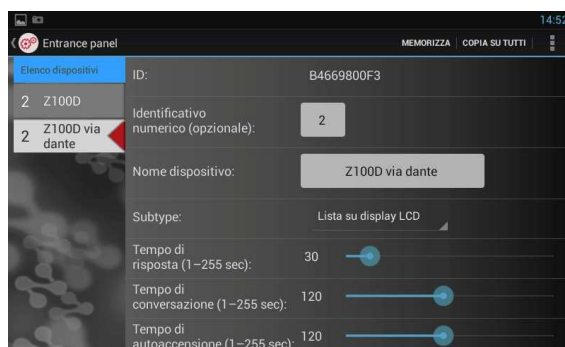
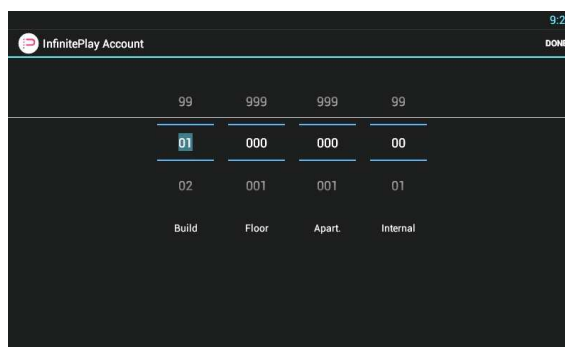
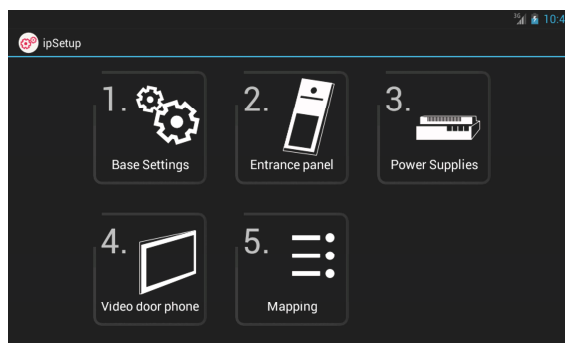
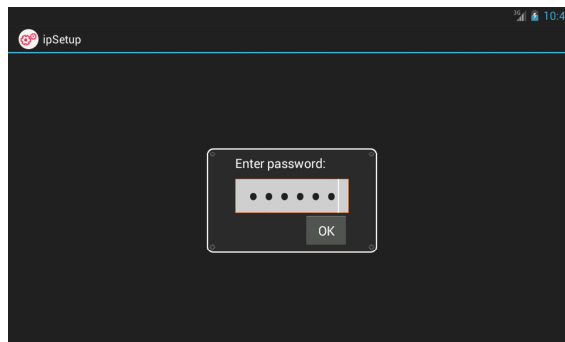

INDIETRO

SALVA

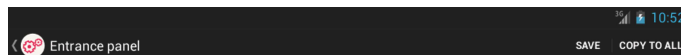

# SMALL

## 3. ALIMENTATORE

In un impianto InfinitePlay è possibile installare un solo server SIP Z6001, più distributori Z60DT e settare i loro parametri

NUMERO IDENTIFICATIVO ALIMENTATORE = 0000000000

NOME DEVICE: ( es: Z6001 Quadro principale )

### USCITE

#### FUNZIONE:

E' possibile assegnare una delle seguenti funzioni che comparirà nel videocitofono interno. Se presente una X la funzione è disabilitata.

#### CODE:

È possibile attribuire un codice numerico a ciascun OUTPUT attivabile dalle targhe esterna a display precedendo il codice impostato dal simbolo # (es. #123)

#### TIMEOUT:

Indica il tempo di attivazione della funzione scelta

TEMPO LOCK: ( DA 1 A 30 sec. ) Valore di default 1 sec.

TEMPO AUX1: ( DA 1 A 30 sec. ) Valore di default 1 sec.

TEMPO AUX2: ( DA 1 A 30 sec. ) Valore di default 1 sec.

TEMPO AUX3: ( DA 1 A 30 sec. ) Valore di default 1 sec.

#### TARGHE:

Tramite "TARGHE" si lega la funzione scelta a uno o più posti esterni videocitofonici (targa) desiderati presenti nell' impianto.

Otterremo che solo alla chiamata da targhe esterne visualizzeremo con priorità questa funzione.

#### COLLEGAMENTI:

Questa funzione permette di legare assieme più funzioni per eseguire degli azionamenti comuni.

Ad esempio SERRATURA ALIMENTATORE Z60DT con SERRATURA ALIMENTATORE Z6001.

Otterremo che alla pressione del tasto CHIAVE dal videocitofono azioneremo contemporaneamente le SERRATURE poste vicino a TARGA1 e TARGA2 comandate dai loro rispettivi alimentatori.

#### INGRESSI

E' possibile abbinare gli ingressi INPUT dell' alimentatore alle uscite dello stesso

(es. pulsante serratura via di uscita pedonale o pulsante luci scala )

L' input CALL permette di effettuare una chiamata da un posto esterno ad un posto interno desiderato.

**SALVARE LE IMPOSTAZIONI PRIMA DI USCIRE DALLA SCHERMATA**

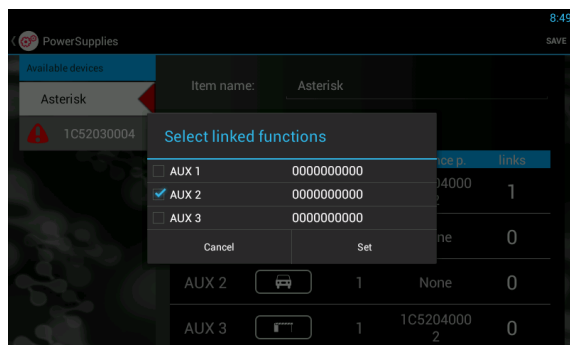
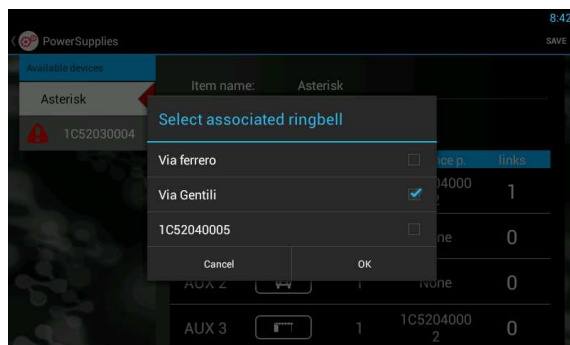
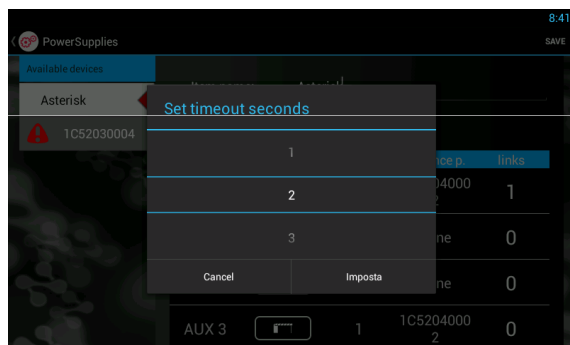
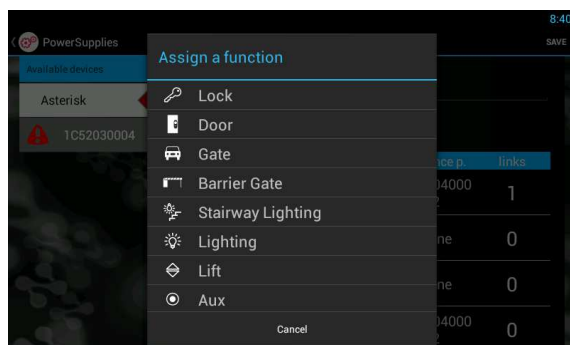
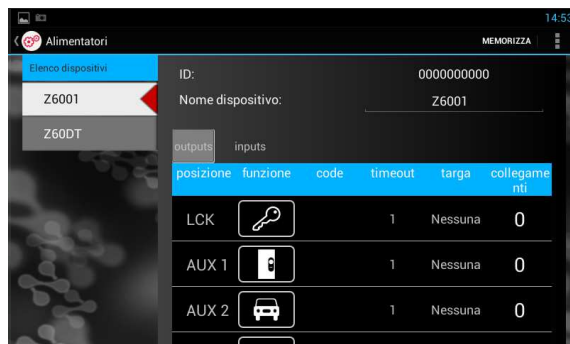

# SMALL

## 4. VIDEOCITOFONO

A ogni accensione di un dispositivo videocitofonico viene richiesto di indicare la sua posizione fisica:

### NUMERO IDENTIFICATIVO DI APPARTAMENTO:

Palazzo 01  
 Piano 103  
 Appartamento 050  
 Interno 04

NEI KIT IL CODICE IDENTIFICATIVO DEL VIDEOCITOFONO DI DEFAULT è: 01 000 001 00

### NOMINATIVO UTILIZZATORE USER NAME: ( es. Mario Rossi )

Sarà visualizzato in targa esterna se presente una targa con display grafico Art. Z100D – Z200D  
 Sarà visualizzato nella lista delle chiamate intercomunicanti del posto interno

### VISIBILITA' TARGHE ESTERNE:

Si seleziona la lista delle targhe esterne abilitate a chiamare il seguente utente. Di default tutti chiamano tutti

### FILTRO FUNZIONI DISPONIBILI:

Su richiesta di un utente è possibile disabilitare/abilitare una funzione ausiliare utilizzata anche da altri condomini

### VISIBILITA' VIDEOCITOFONI:

Tramite questa funzione è possibile definire la visibilità intercomunicante dei posti interni

#### 1) INTERNI INTERCOM

Si seleziona la lista dei dispositivi interni all' appartamento che si possono chiamare

#### 2) ESTERNE INTERCOM

Si seleziona la lista dei dispositivi interni intercomunicanti del building che si possono chiamare

### MODALITA' DOTTORE: ( si/no )

Attivando questa funzione ad ogni chiamata verso questo posto interno si attiverà in automatico la serratura principale dello Z6001

### RISPOSTA AUTOMATICA: ( si/no )

Attivando questa funzione il posto interno entrerà in conversazione con il posto esterno in automatico dopo pochi secondi

### GRUPPI INTERCOM:

Tramite questa funzione è possibile definire un gruppo di chiamate scegliendo la provenienza della chiamata. ( es. unire un posto interno slave al proprio master )

#### 1) DA CHIAMATA DA TARGA ESTERNA

2) DA CHIAMATA DA DISPOSITIVO INTERNO ALL' APPARTAMENTO

3) DA CHIAMATA DA DISPOSITIVO ESTERNO ALL' APPARTAMENTO

### ECHO CANCELLATION:

Tramite questa funzione è possibile scegliere il grado di cancellazione dei rumori del proprio dispositivo interno videocitofonico InfinitePlay.

#### 1) Normal ( consigliato da fabbrica )

#### 2) Hard

#### 3) Strong

**SALVARE LE IMPOSTAZIONI PRIMA DI USCIRE DALLA SCHERMATA**

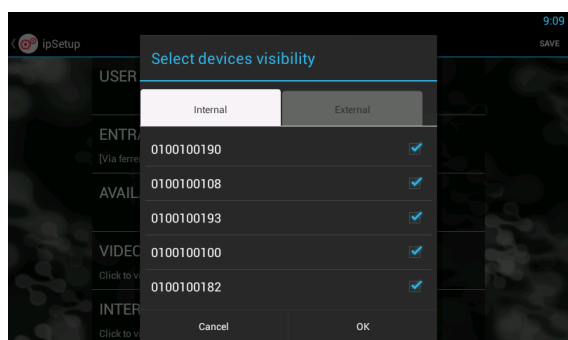
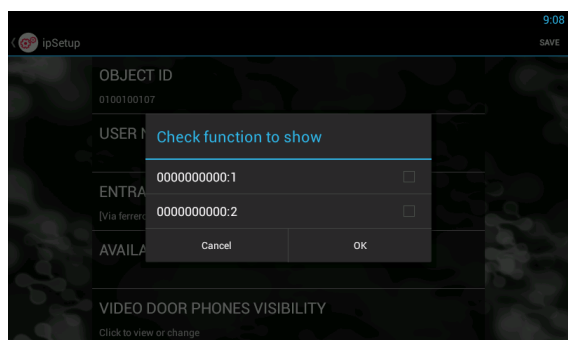
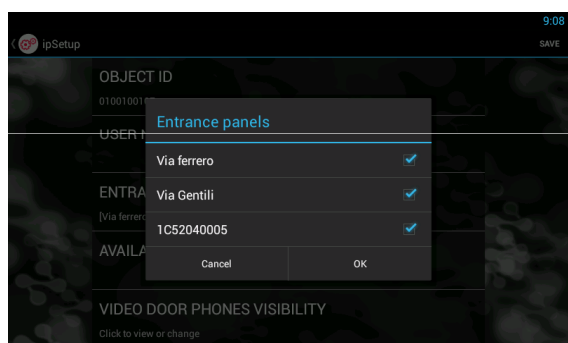
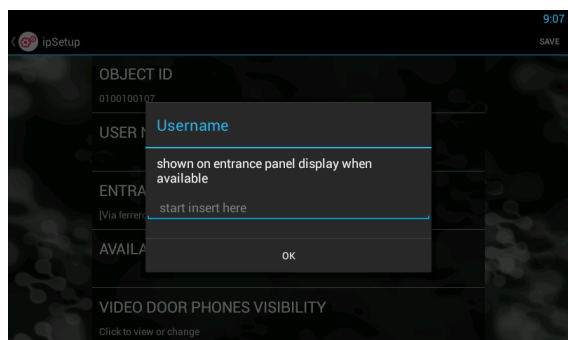
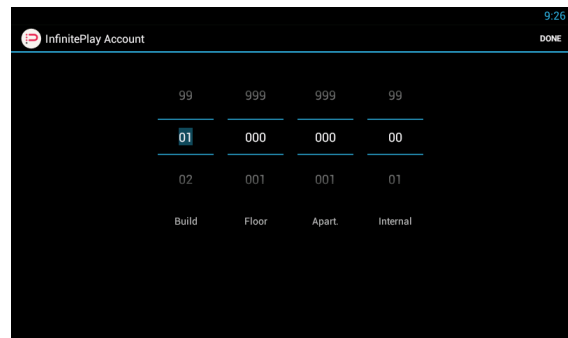

# SMALL

## 5. MAPPATURA TARGA – MAPPING

### SETUP TARGHE ESTERNE

Dopo aver scelto la targa dalla lista delle presenti nell' impianto sarà possibile configurare i loro parametri a seconda se è una targa a pulsanti o con display grafico:

### TARGHE A PULSANTI Z1001 - Z2001 - Z1101/2 – Z2101/2 IMPOSTA PULSANTI DI CHIAMATA:

E' possibile abbinare i pulsanti di chiamata scelti nel setup 2 ad un dispositivo interno

Ad esempio :

PULSANTE 1 chiama videocitofono 01 000 001 00 – Mario Rossi

### TARGHE A DISPLAY Z100D – Z200D

Se in presenza di una targa con display è necessario impostare:

**LOGO PROPRIETA':** in formato JPG

**SUONO IN TARGA:** ( sounds/ring.mp3 ) consigliato

**VOLUME SUONO IN TARGA:** ( 0% a 100% )

Valore di default 20% consigliato

### MESSAGGI DI STATO ( si/no )

Tramite questa funzione si consente di visualizzare in targa i seguenti messaggi

( in chiamata , in conversazione, apertura serratura , termine conversazione )

### ABILITA ANIMAZIONE: ( si/no )

Tramite questa funzione si attiva un animazione nella targa esterna a display che facilita il visitatore nell' utilizzo del posto esterno

### VISUALIZZA PULSANTE CODICE: ( si/no )

Tramite questa funzione si abilita la possibilità di attivare un automazione dal posto esterno tramite codice numerico

### VISUALIZZA PULSANTE CENTRALINO: ( si/no )

Tramite questa funzione si abilita un pulsante dedicato alla chiamata delle portinerie

**NOME BUILDING:** ( es. Residence Argenta )

**NUMERO CIVICO:** ( es. 25 C )

**MESSAGGIO DI BENVENUTO**

**MESSAGGIO VISUALIZZABILE IN ALTERNANZA**

**TEMPO DI ALTERNANZA**

Settabile in secondi

**SALVARE LE IMPOSTAZIONI PRIMA DI USCIRE DALLA SCHERMATA**

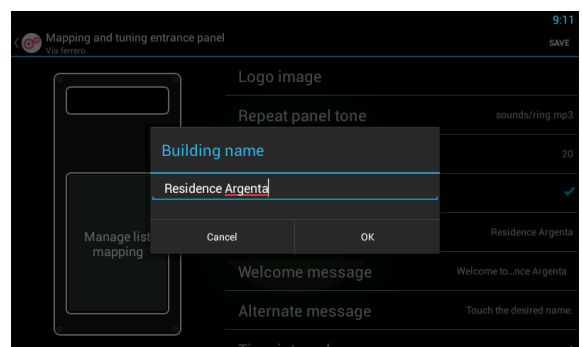
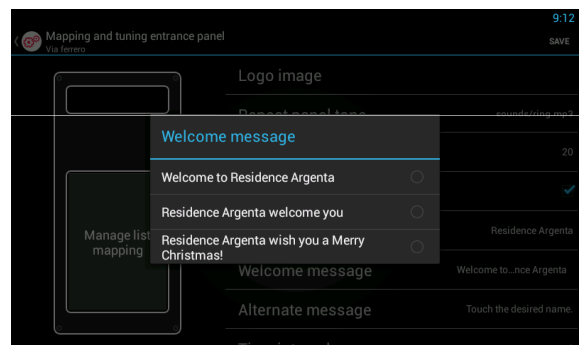
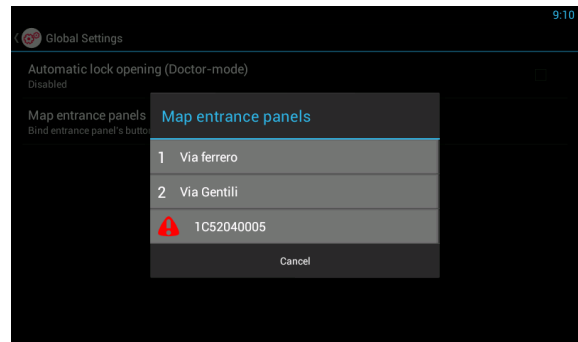



# SMALL

## ISTRUZIONI PER L'USO , OPERANTING ISTRUCTIONS

### 1. BARRA FUNZIONI ( pulsanti lato destro )

HOME  
TORNA INDIETRO  
IMPOSTAZIONI  
CERCA

### 2. FUNZIONI VIDEOCITOFONIA WIDGET

SERRATURA  
LUCI SCALA  
CANCELLO CARRAIO

### 3. DATA E ORA

### 4. METEO ( se connessi ad internet )

### 5. FUNZIONAMENTO VIDEOCITOFONO

DISPONIBILE ( simbolo verde )

NON DISTURBARE ( simbolo rosso, scegli per quanto tempo )

## FUNZIONAMENTO DURANTE UNA CHIAMATA VIDEOCITOFONICA

### 1.FUNZIONI VIDEOCITOFONICHE

### 2.CONCLUDI CONVERSAZIONE

### 3.MICROFONO MUTO

### 4.ATTIVA CONVERSAZIONE

## FUNZIONAMENTO APPLICAZIONE IPCALL VIDEOCITOFONIA

### 1.FUNZIONI VIDEOCITOFONICHE

2.LISTA PORTINERIE  
CONTATTI INTERCOMUNICANTI  
LISTA TARGHE ESTERNE  
STORICO ATTIVITA'

### 3. IMPOSTAZIONI

## MESSAGGISTICA

LA FUNZIONE PERMETTE DI INVIARE MESSAGGI DI TIPO  
TESTUALE E IN FORMATO JPG – PDF

E' CONSENTITA LA COMUNICAZIONE TRA INTERNI  
VIDEOCITOFONICI E TRA PORTINERIE



3

4

1

5

2



1

2

3

4

2

3



1

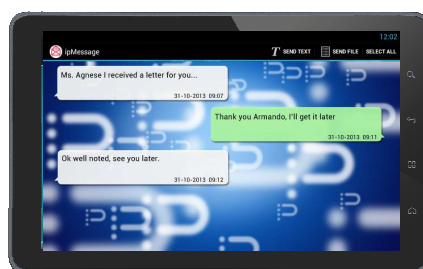

# SMALL

## FUNZIONAMENTO:

Attenzione: Per il funzionamento del videocitofono è necessario sia stata effettuata dall' installatore la programmazione dell' identificativo ID di tutti i dispositivi di cui è composto l'impianto.

### Tempi di funzionamento

Il tempo di risposta e conversazione dipendono dalla configurazione dei relativi parametri.

I valori di default sono i seguenti:

- Tempo di risposta (per chiamate da targa o intercomunicanti): 30 sec.
- Tempo di conversazione: 120 sec.
- Tempo di autoaccensione: 30 sec.

### Risposta di una chiamata

All' arrivo di una chiamata da una targa esterna o da un dispositivo intercomunicante è possibile rispondere durante o al termine del ciclo di suoneria. Per rispondere basta premere il pulsante verde di comunicazione, per terminare il pulsante rosso.

### Ricevere una chiamata fuori porta

Il videocitofono può essere chiamato da un pulsante fuoriporta, se collegato ai morsetti FP e M. Premendo il pulsante fuoriporta il videocitofono emette solo un suono in base alla suoneria selezionata.

### Inviare una chiamata intercomunicante

Per inviare una chiamata intercomunicante verso un altro dispositivo interno è necessario aprire l'applicazione videocitofonia e scegliere il nominativo desiderato nella lista CONTATTI.

### Esclusione della suoneria

Dalla schermata principale del videocitofono è possibile tramite apposito pulsante decidere per quanto tempo si vuole disattivare la suoneria. Alla fine del tempo impostato il videocitofono riprenderà il regolare funzionamento.

### Comando serratura

Dalla schermata principale del videocitofono è presente un pulsante con il logo di una chiave che permette l' apertura del cancello collegato ai morsetti dell' alimentatore S+ S- impostato dall' installatore nelle configurazioni.

### Autoaccensione

Il videocitofono è in grado di riconoscere le targhe esterne ad esso collegate o le telecamere di CCTV.

Dalla lista è possibile effettuare un autoaccensione ai fini di monitoraggio e conversazione.

### Chiamata ad un centralino per servizio di portineria

Per effettuare una richiesta di servizio portineria è possibile scegliere dalla lista PORTINERIA le portinerie connesse all' impianto.

### Invio di un allarme appartamento o di un allarme panico

Il videocitofono è in grado di inviare due allarmi verso il servizio portineria.

Collegando un pulsante tra AL e M viene inviato un allarme al servizio portineria che indica un intrusione all' interno dell' appartamento.

( il contatto può essere collegato ad un sistema di allarme a sensori fumo o gas ).

Collegando un pulsante tra P e M viene inviato un allarme al servizio portineria che indica un malore dell' utente. Anche tramite widget SOS

### Scelta di una melodia

Tramite le impostazioni è possibile scegliere tra diversi tipi di melodia elettronica.

### Regolazione del volume

Tramite le impostazioni è possibile scegliere il livello di suoneria.

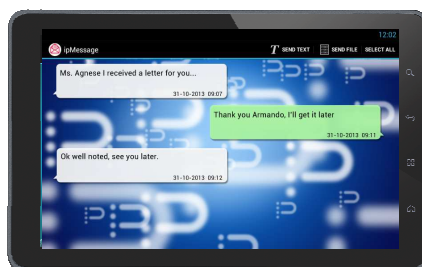
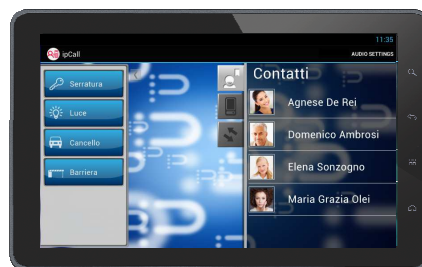



# SMALL

IMPIANTO VIDEOCITOFONICO MONOFAMIGLIARE COMPOSTO DA TARGA , ALIMENTATORE E VIDEOCITOFONO A 7”

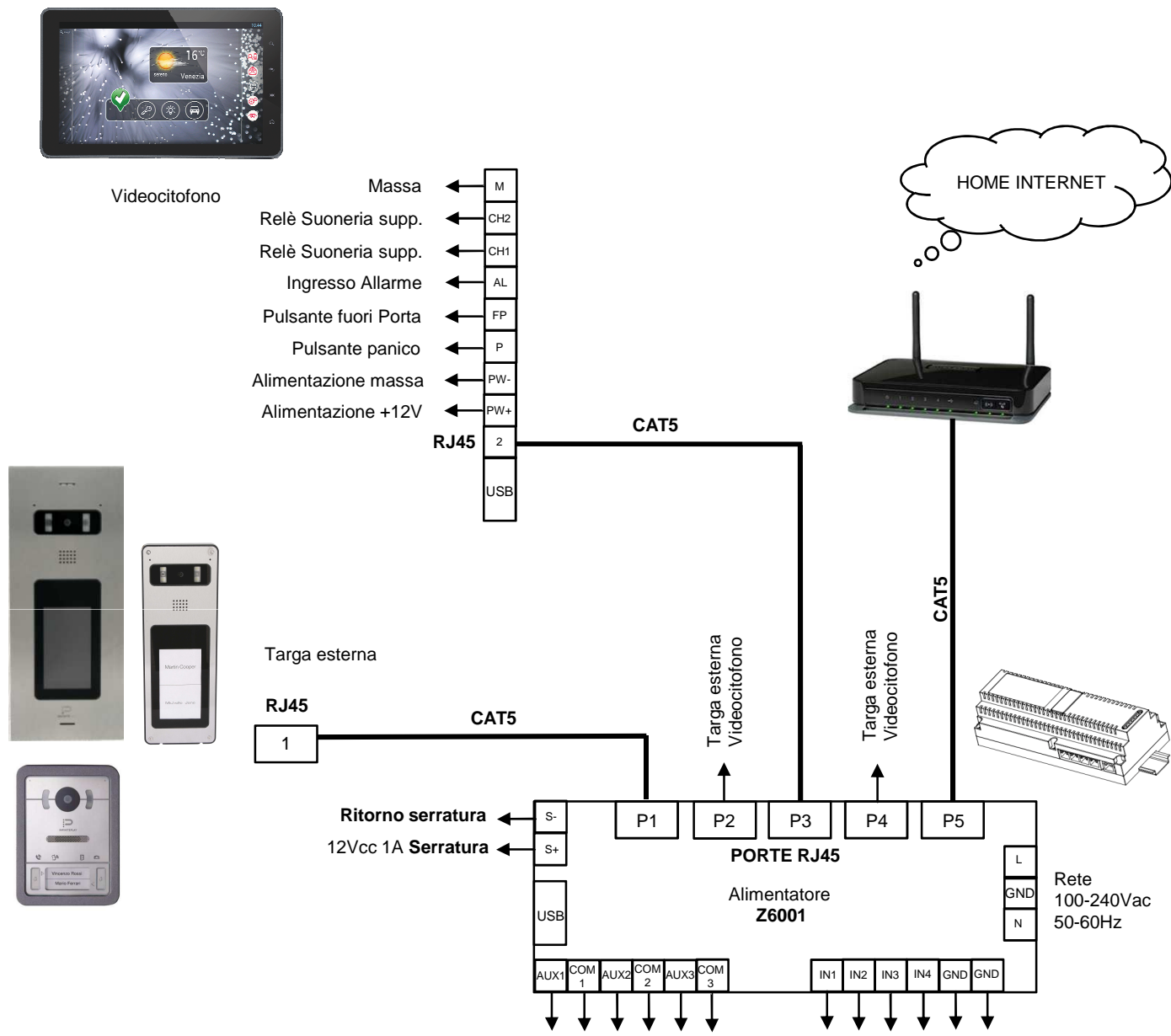

### Sezione conduttori

Morsetti	Fino a 100mt
1,2,3,4,5	RJ45
Cavo	CAT 5
Serratura	1,5 mm <sup>2</sup>
Altri	1 mm <sup>2</sup>

# SMALL

IMPIANTO VIDEOCITOFONICO BIFAMIGLIARE COMPOSTO DA TARGA , ALIMENTATORE E VIDEOCITOFONO A 7”

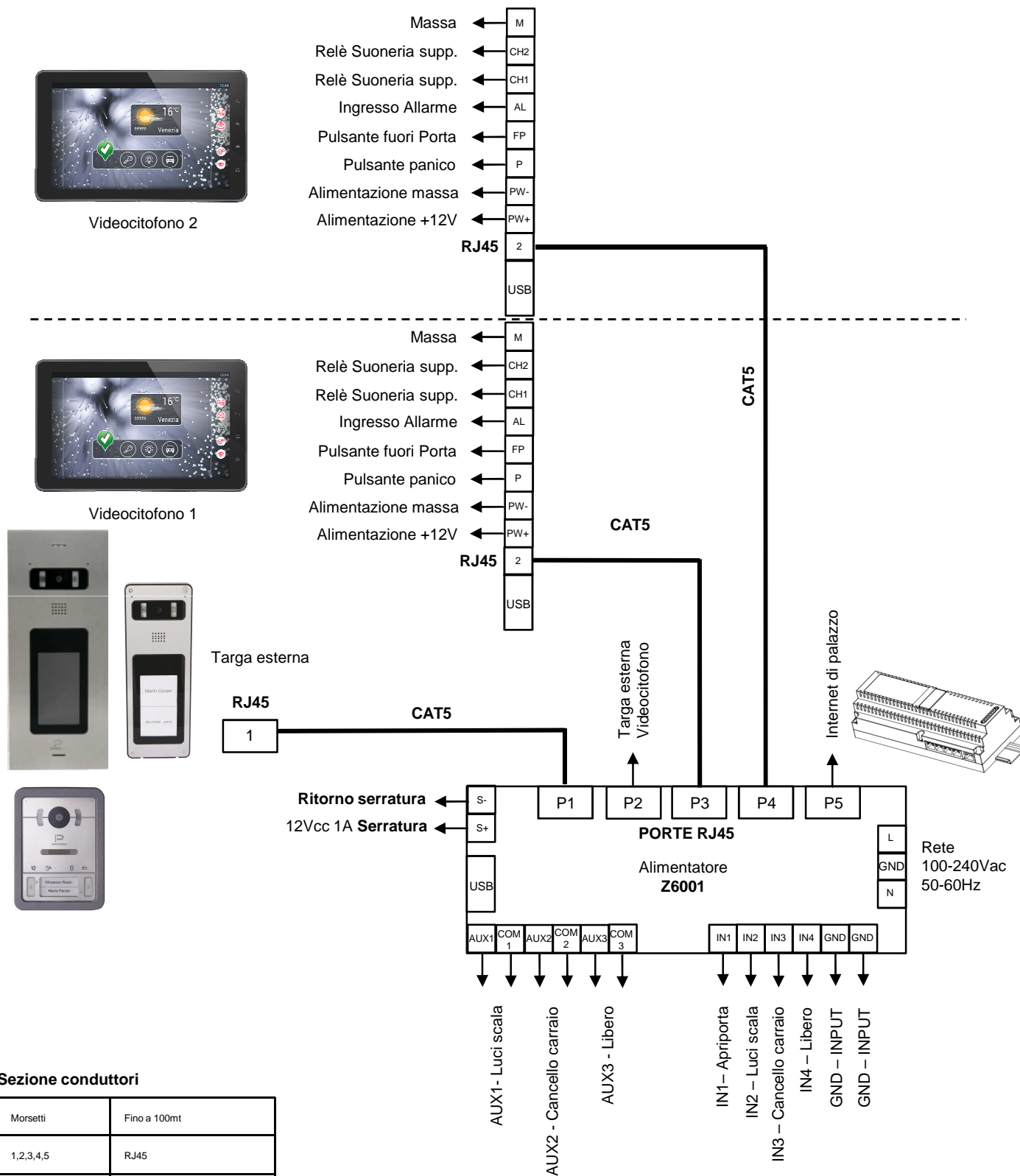

# SMALL

IMPIANTO VIDEOCITOFONICO BIFAMILIARE COMPOSTO DA TARGA A DUE PULSANTI , ALIMENTATORE, VIDEOCITOFONO 1 E VIDEOCITOFONO 2 CONNESSO A INTERNET

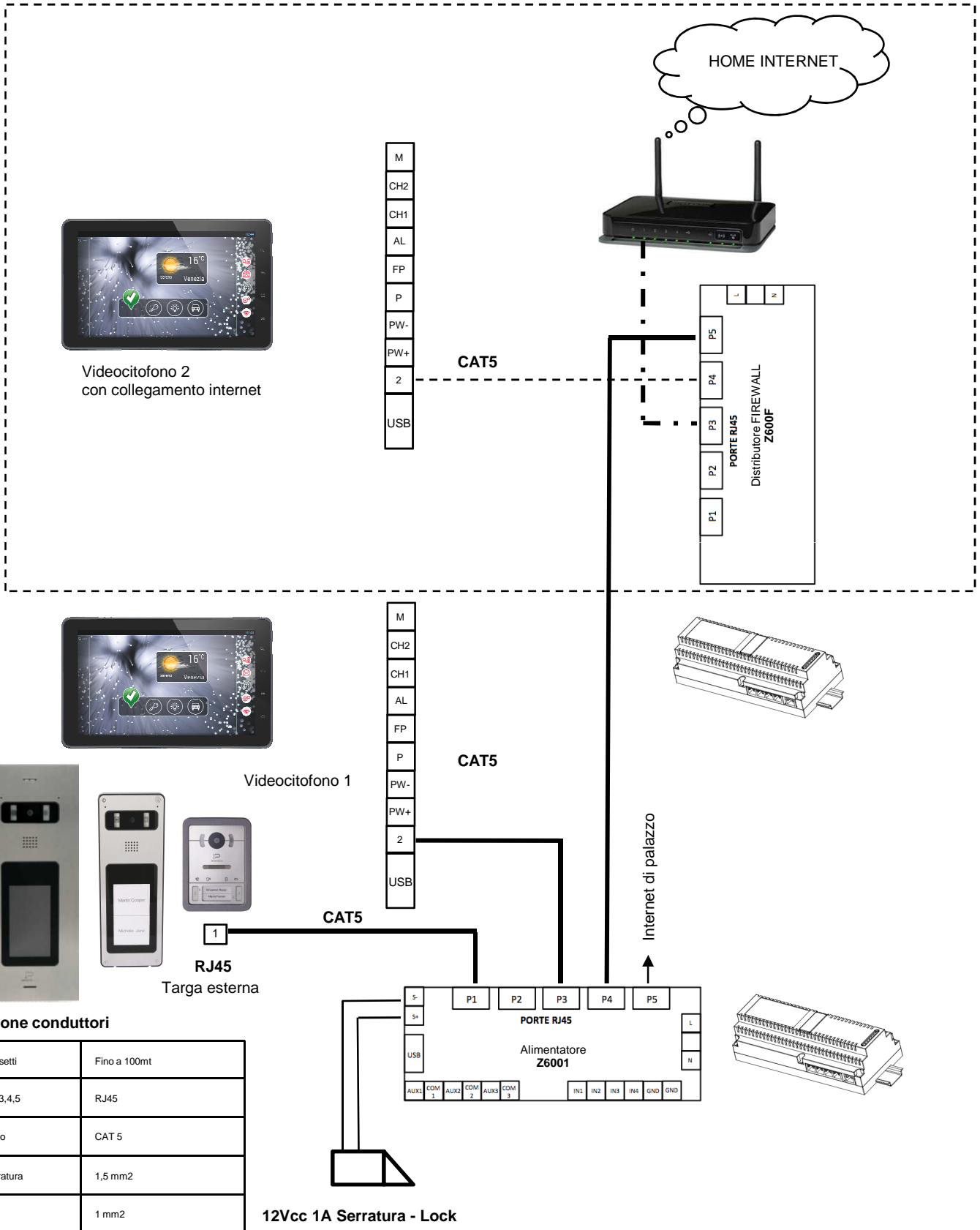

# SMALL

IMPIANTO VIDEOCITOFONICO PLURIFAMIGLIARE COMPOSTO DA TARGA A DUE PULSANTI , ALIMENTATORE, DISTRIBUTORE E 12 VIDEOCITOFONI



Videocitofono



Videocitofono



RJ45  
Targa esterna

### Sezione conduttori

Morsetti	Fino a 100mt
1,2,3,4,5	RJ45
Cavo	CAT 5
Serratura	1,5 mm <sup>2</sup>
Altri	1 mm <sup>2</sup>

12Vcc 1A Serratura

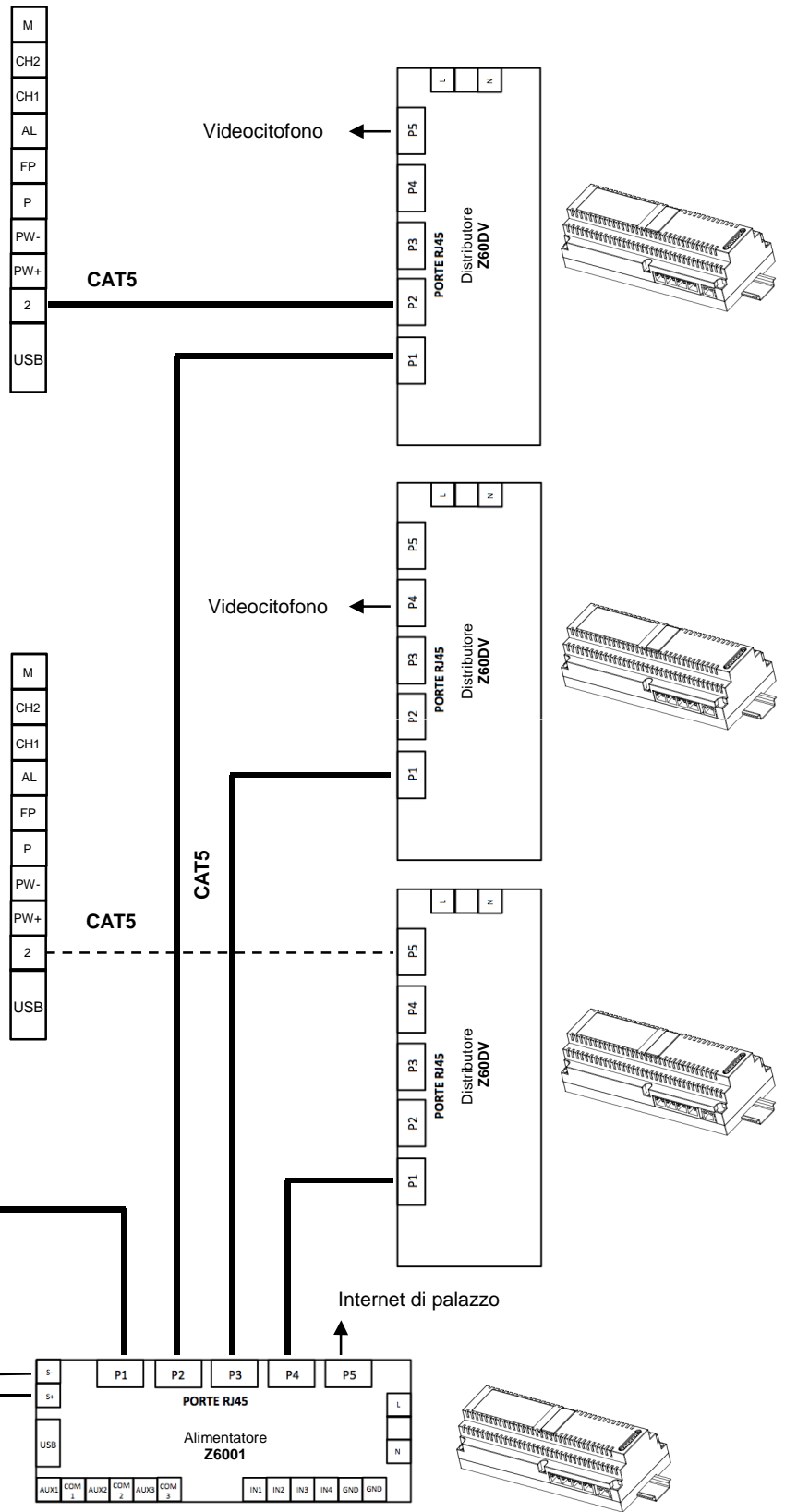

# SMALL

COMPLESSO EDILIZIO COMPOSTO DA DUE TARGHE, ALIMENTATORE, CETRALINO DI PORTINERIA E DISTRIBUTORI

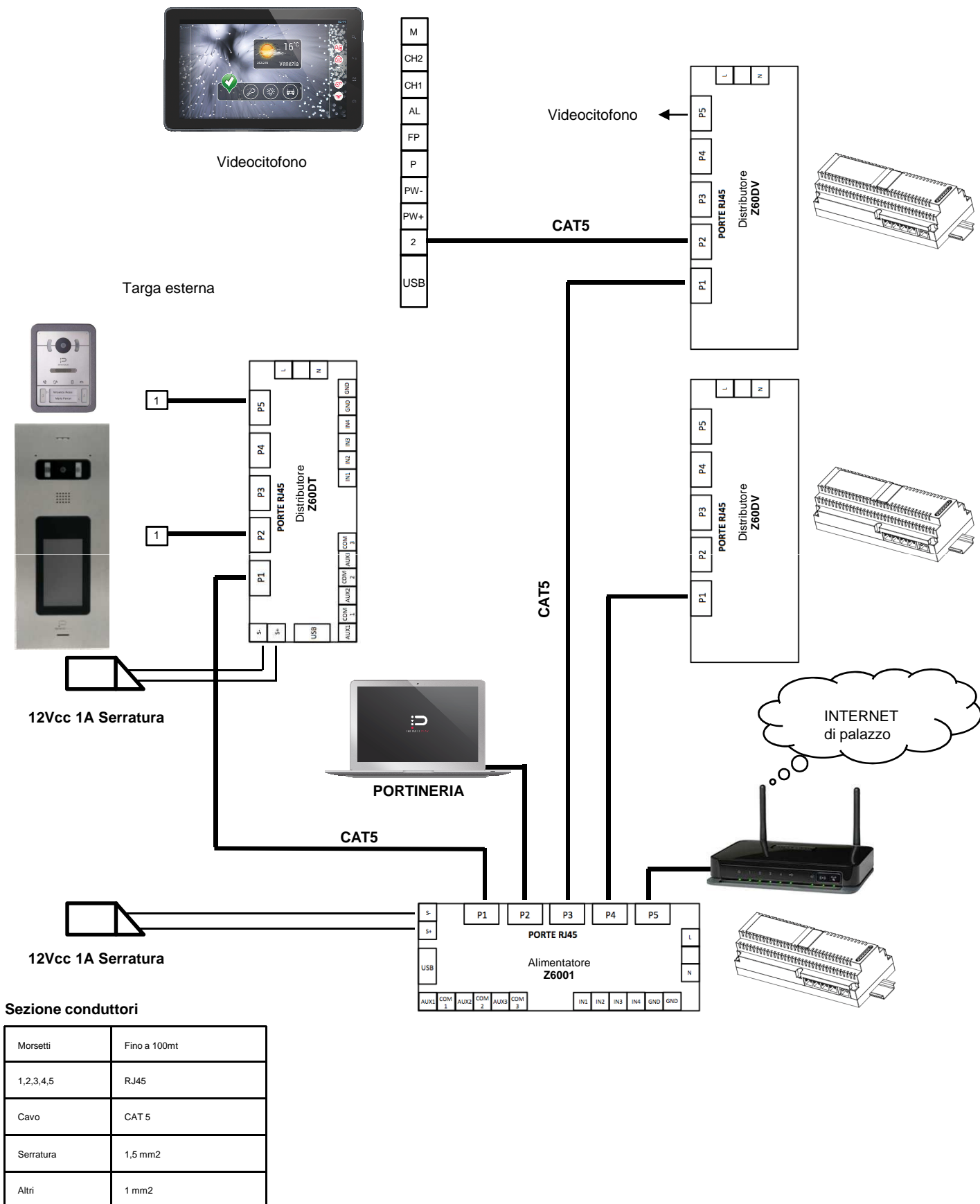

# SMALL

VARIANTI DI COLLEGAMENTO:

## SCHEMA COLLEGAMENTO SUONERIA SUPPLEMENTARE



Videocitofono

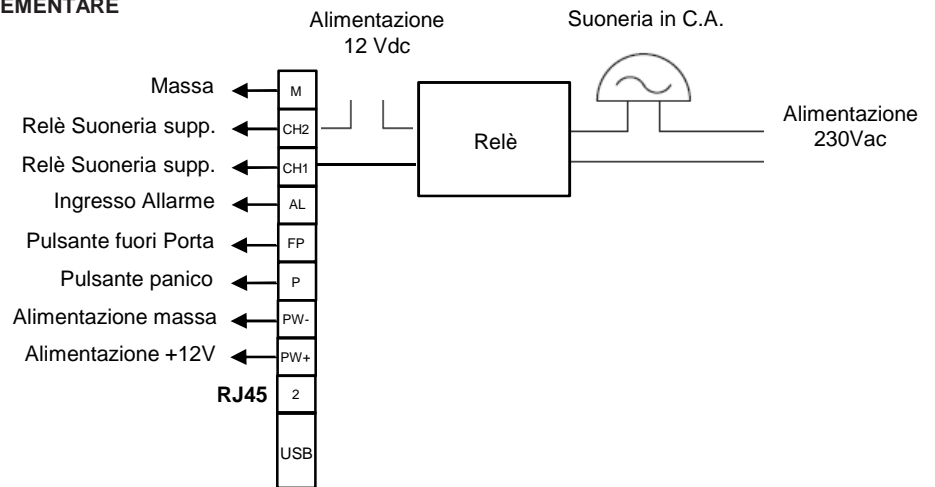

Videocitofono

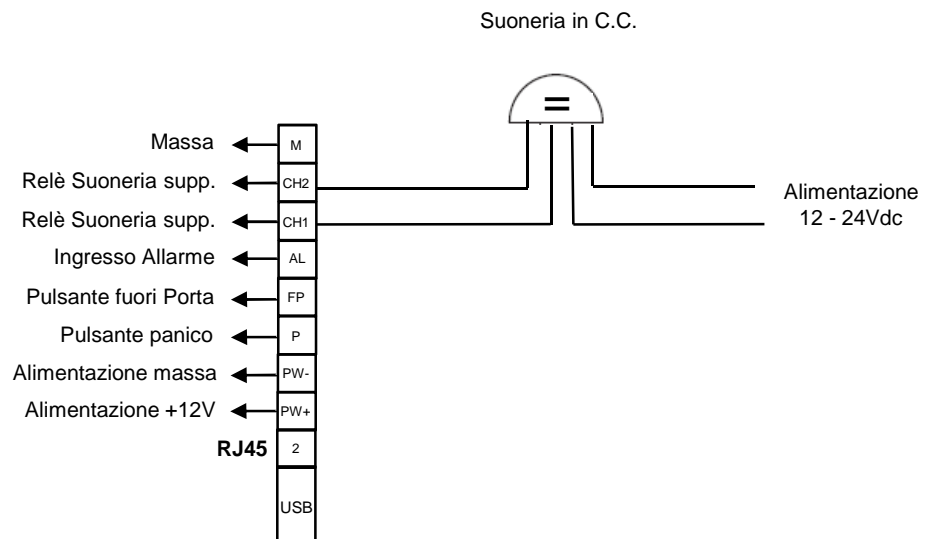

## SCHEMA COLLEGAMENTO CHIAMATA FUORI PORTA



Videocitofono

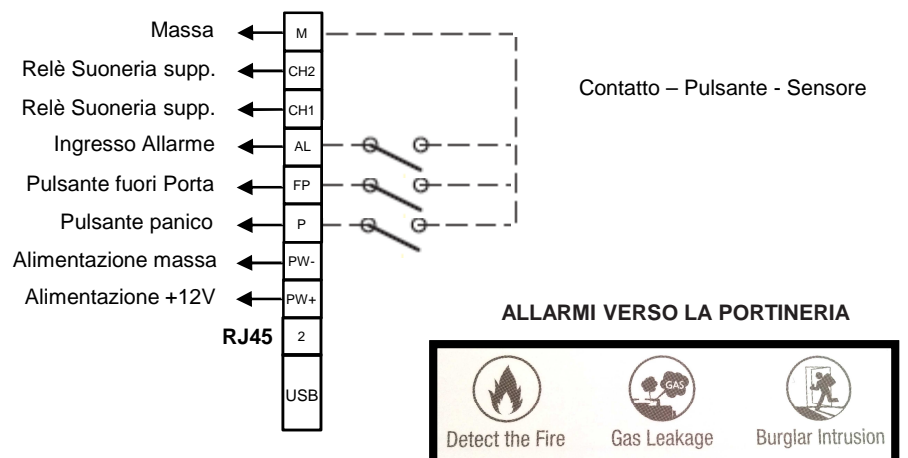

# SMALL

VARIANTI DI COLLEGAMENTO:

## SCHEMA COLLEGAMENTO COMANDO LUCI SCALE

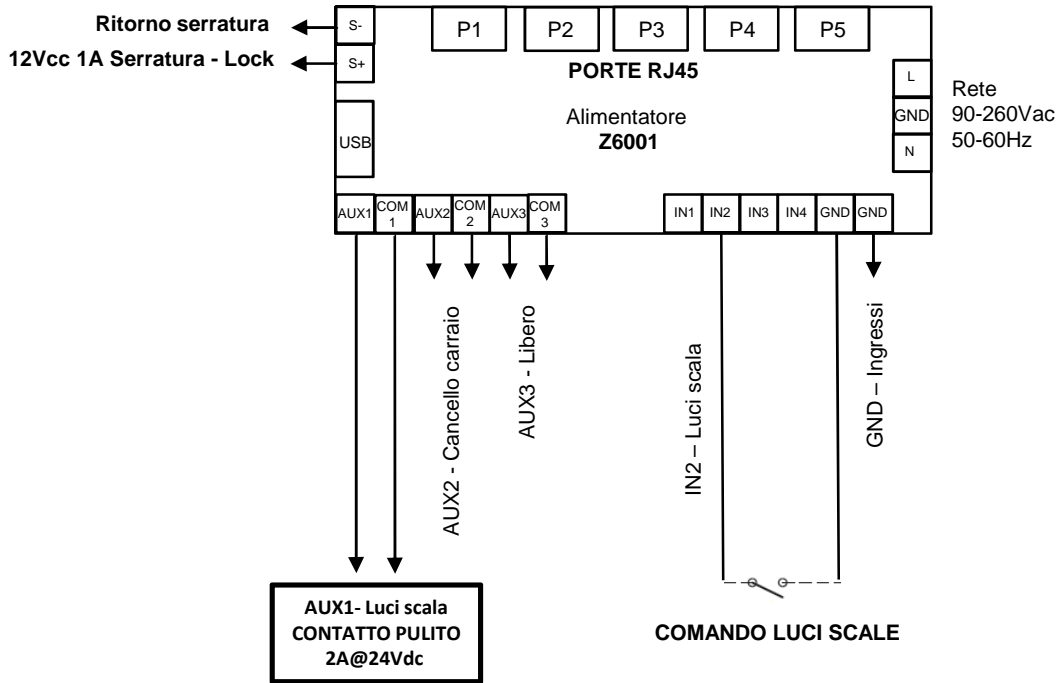

## SCHEMA COLLEGAMENTO COMANDO APRI PORTA

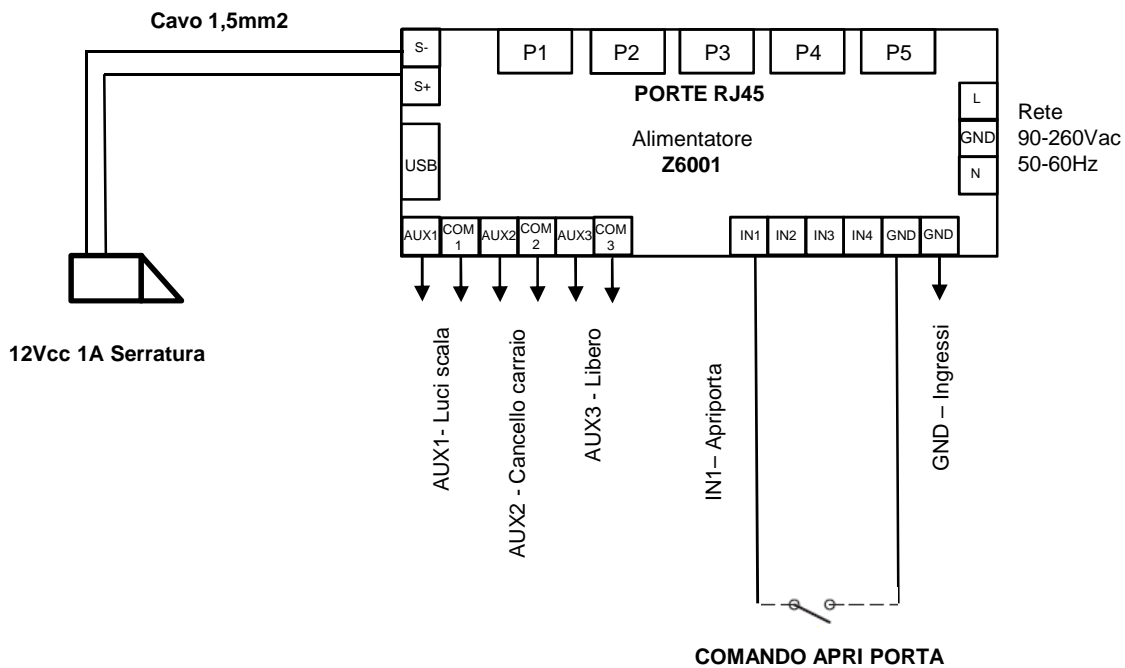



# SMALL

NOTE INSTALLATORE :





# SMALL

NOTE INSTALLATORE :

---



# SMALL

NOTE INSTALLATORE :

---

# SMALL

## Direttiva 2012/19/UE (WEEE, RAEE).

Il simbolo del cestino barrato indica che il prodotto dovrà essere conferito in un centro di raccolta differenziata per apparecchiature elettriche ed elettroniche, oppure riconsegnato al rivenditore al momento dell'acquisto di un nuovo prodotto.

Per informazioni inerenti i sistemi di raccolta disponibili, rivolgersi al servizio locale di smaltimento rifiuti.

L'utente è responsabile dello smaltimento della apparecchiatura elettronica acquistata.

## Rischi legati alle sostanze considerate pericolose (WEEE).

Secondo la Direttiva WEEE i suddetti prodotti elettrici ed elettronici contengono sostanze dannose per le persone e l'ambiente.

Obbligatorio trattare lo smaltimento di tali rifiuti in modo da evitare impatti negativi sia sull'ambiente che sulla salute delle persone.

L'adeguamento alle normative vigenti permette un corretto riciclaggio dei materiali di cui è composto il prodotto.



## AVVERTENZE PER L'INSTALLATORE

Questo apparecchio è utilizzato negli impianti di videocitofonia e domotica.

Le istruzioni presenti in questo documento forniscono importanti informazioni sulla sicurezza, l'installazione, l'uso e sulla manutenzione del prodotto.

Verificare l'integrità dei dispositivi al momento dell'acquisto.

L'imballo contiene potenziali fonti di pericolo per i bambini (viti e tasselli).

L'esecuzione dell'impianto deve rispettare le norme CEI vigenti.

È necessario installare nell'impianto di alimentazione un interruttore di protezione dedicato al sistema di videocitofonia.

Prima di collegare l'apparecchio verificare la tensione di uscita fornita dalla rete di distribuzione.

Prima di effettuare operazioni di manutenzione, disinserire l'apparecchio dalla rete di alimentazione elettrica.

In caso di guasto o mal funzionamento dell'apparecchio, togliere l'alimentazione e rivolgersi al centro di assistenza.

Non ostruire le aperture o fessure di ventilazione presenti negli alimentatori.

L'interruttore di protezione deve essere posizionato nel quadro principale dell'abitazione.

**ATTENZIONE:** Questo apparecchio deve essere installato a regola d'arte seguendo le istruzioni di installazione.

Questo documento dovrà sempre essere allegato alla documentazione dell'impianto.



Il prodotto è conforme alla direttiva europea EMC 2004/108/CE, LVD 2006/95/CE e RoHS 2011/65/EU.



Questo prodotto è UL Listed. Campioni rappresentativi di questo prodotto sono stati valutati da UL e rispettano gli standard di sicurezza applicabili.

Il prodotto è conforme alla normativa UL60950-1 2nd Edition + A1 + A2.

Il prodotto è conforme alla normativa IEC60950-1 2nd Edition + A1 + A2.

*Questo dispositivo è conforme con la parte 15 dei Regolamenti FCC. Il funzionamento è soggetto alle seguenti due condizioni:*

- (1) Questo dispositivo non causa interferenze nocive, e*
- (2) Questo dispositivo deve accettare qualsiasi interferenza ricevuta, comprese interferenze che possono causare un funzionamento indesiderato.*

Questo dispositivo di classe [B] è conforme alla normativa ICES-003 Issue 5.

CAN ICES-3 (B)/NMB-3(B)



INFINITEPLAY

InfinitePlay S.r.l.

Via Monte Grappa, 25  
31020 Villorba (TV) ITALY  
Tel. 0422 350680  
Fax. 0422 446958  
[www.infiniteplay.com](http://www.infiniteplay.com)



ITA  
18901069 - RL01 10 16  
INFINITEPLAY - ITALY